Neem voor service contact op met de winkel
waar u het apparaat hebt gekocht.

GEBRUIKSAANWIJZING

CD-4830 ultrasoon reiniger



A/03/2024

Technische gegevens:

Spanning	220V - 240V 50Hz
Vermogen	150W
Trilfrequentie	36kHz
Afmetingen	38,5 x 23,4 19,3 CM
Afmetingen van container	25 x 17,4 x 7,8 cm
Inhoud tank	3 l
Minimum vloeistofniveau	1,5 l
Maximaal vloeistofniveau	2,5 l
Temperatuur instellingen	40 °C - 60 °C
Tijdschakelaar	1 - 30 min

- Haal de stekker uit het stopcontact voor het vullen. Overschrijd de regel "MAX" niet om overvulling te voorkomen.
- Vul de tank niet met schurende of bijtende chemicaliën. Hierdoor kan de tank gaan lekken, wat kan leiden tot schade.
- Gebruik de wasmachine niet als de kabel of stekker beschadigd is. Neem in geval van beschadiging contact op met een servicecentrum voor inspectie en reparatie.
- Bewaar de wasmachine op een veilige plaats.
- Laat de wasmachine nooit onbeheerd achter als deze is aangesloten op het stopcontact.
- Gebruik de wasmachine niet tijdens het baden.
- Haal de stekker onmiddellijk na gebruik uit het stopcontact.
- Dompel de wasmachine niet onder in water om elektrocutie te voorkomen.
- Giet het water uit de wasmachine via de waterafvoer, laat nooit water weglopen door de wasmachine te kantelen.

OPSLAG EN BEHANDELING

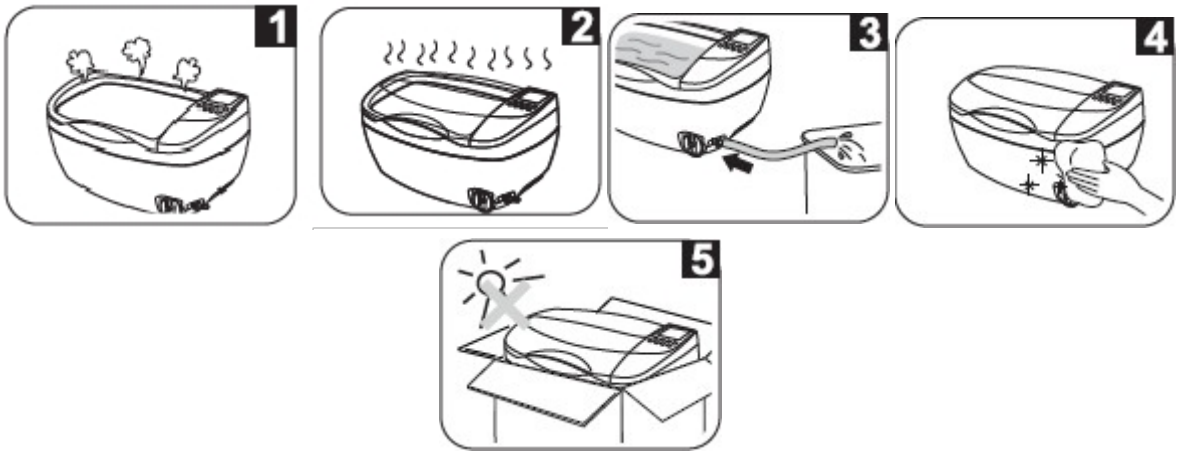

1. Schakel de wasmachine niet in zonder water erin. Het inschakelen van de wasmachine zonder water kan de wasmachine beschadigen.
2. Overbelast de wasmachine niet door deze continu te laten werken. Laat de wasmachine na 45 minuten continu gebruik nog 20 minuten niet werken.
3. Laat geen water permanent in de wasmachine staan. Giet het water of de oplossing na gebruik uit de wasmachine. Als u water of een oplossing voor langere tijd in de wasmachine laat zitten, kan deze beschadigd raken.
4. Verzorg de buitenkant van de wasmachine. Veeg achtergebleven water of oplossing onmiddellijk weg. Gebruik een vochtige handdoek om de wasmachine schoon te maken. Na het wassen droogwrijven.

5. Stel het apparaat niet te lang bloot aan de zon. Bewaar de wasmachine op een droge en koele plaats.

GEBRUIKSAANWIJZING

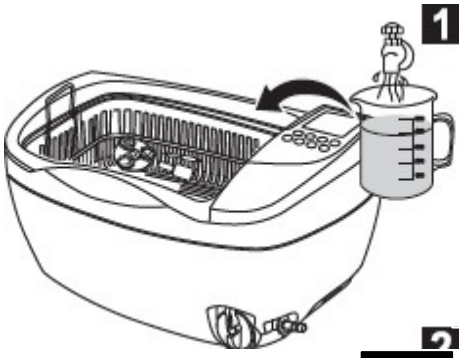

Open het deksel, plaats de producten in het mandje en vervolgens in de wastank. Vul de tank met water. Het water moet de te reinigen voorwerpen bedekken, maar mag het maximale vloeistofniveau niet overschrijden.

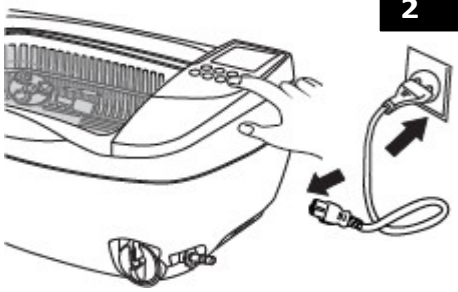

Plaats het deksel terug en sluit de wasmachine aan op de voeding. Op het display verschijnt de standaardwerktijd van het apparaat. Als u de tijd wilt wijzigen, druk dan op de knop voor het wijzigen van de tijd en de knop▽ . De timer kan worden ingesteld van 1 tot 30 minuten. De meest gekozen tijdsinstellingen zijn 5, 10, 15 minuten.



Druk op de ON/OFF knop om het wassen te starten. Het apparaat piept om aan te geven dat het is gestart. Het display toont de resterende looptijd. Je kunt het wassen op elk moment stoppen door op de AAN/UIT toets te drukken.

Het apparaat heeft een oververhittingsbeveiliging. Als het rode controlelampje gaat branden, wordt het apparaat niet ingeschakeld. Na ongeveer 20 minuten gaat het groene controlelampje branden om aan te geven dat het apparaat weer gebruikt kan worden.



Selecteer een van de vier reinigingsstanden.

a) Als je de temperatuur wilt verhogen, druk dan op TEMP en selecteer een van de 5 mogelijke temperaturen. Druk op HEATER om het verwarmen te starten, aangegeven door het teken . Wanneer het apparaat de geselecteerde temperatuur bereikt, verdwijnt het teken.

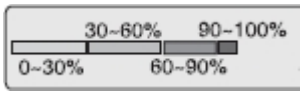

- Het percentage van de bereikte temperatuur wordt weergegeven op de indicator.

b) Bij het wassen in oplossing wordt aanbevolen de ontgassingsfunctie te gebruiken om het proces te versnellen. Druk op de TIJD-toets en stel de tijd in op 10 minuten,

Druk vervolgens op de functieknop. Het pictogram licht op, druk op de AAN/UIT knop om het ontgassen te starten. Dit duurt 2 minuten en

daarna begint het normale wassen.

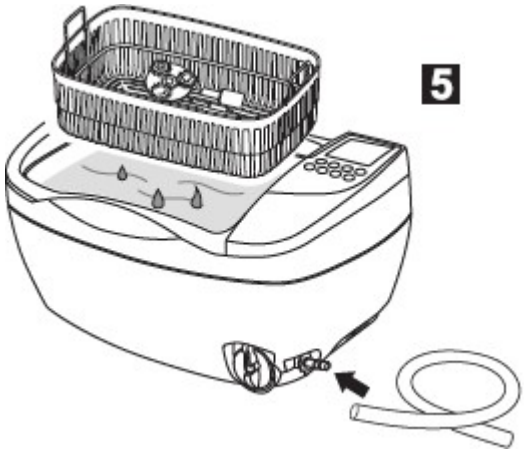

5. Schakel het apparaat uit en haal de stekker uit het stopcontact als je klaar bent met werken. Open het deksel en haal de onderdelen eruit. Sluit de slang aan op de waterafvoer, open de afvoer met de knop, laat het water weglopen en maak het apparaat schoon en droog. Koppel de slang los en sluit de kraan.



1. Regelmatig schoonmaken

Plaats de items die u wilt schoonmaken in het mandje en plaats het in de wastank. Vul de tank met water. Het water moet de te reinigen voorwerpen bedekken, maar mag het maximale vloeistofniveau niet overschrijden. Doe het deksel erop en steek de stekker in het stopcontact. Druk op de TIJD-toets om de looptijd in te stellen (5-10 minuten) en vervolgens op AAN/UIT om de reiniging te starten.

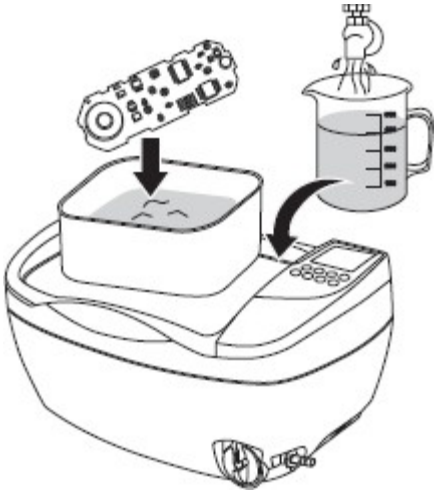

2. Tussentijdse reiniging

Als voorwerpen in de reinigingsoplossing moeten worden gewassen, is het aan te raden om ze in de container te doen in plaats van direct in de tank. Volg dan dezelfde procedure als voor gewoon wassen.

3. Geavanceerd reinigen

(Voor sterk vervuilde items)

Grote voorwerpen kunnen rechtstreeks in de tank worden geplaatst, terwijl kleinere voorwerpen beter in de mand kunnen worden geplaatst. Vul de tank met water. Het water moet de te reinigen voorwerpen bedekken, maar mag het maximale vloeistofniveau niet overschrijden. Voeg vervolgens 50 ml reinigingsoplossing toe en stel de temperatuur in op 45°C met de TEMP-toets. Druk vervolgens op de HEATER knop en sluit het deksel. Stel de reinigingstijd in op 15 minuten en zet de machine aan met de AAN/UIT knop. Giet na afloop het water uit de machine en vul deze met schoon water. Laat de machine nog 3 minuten draaien om de reinigingsmiddelresten te verwijderen.

4. Speciale reiniging

(Voor zilveren of koperen voorwerpen die sterk verkleurd zijn)

Plaats de items in de mand en plaats deze in de wastank. Vul de tank met water. Het water moet de te reinigen voorwerpen bedekken, maar mag het maximale vloeistofniveau niet overschrijden. Voeg vervolgens een speciale reinigingsoplossing toe die geschikt is voor het reinigen van zilver. Doe het deksel erop en sluit het apparaat aan op de voeding. Stel de temperatuur in op 50°C en wacht tot het apparaat is opgewarmd. Druk vervolgens op de knop h/min , om de werktijd van de oplossing in te stellen. 40 minuten of 1 uur wordt aanbevolen. Druk vervolgens op TIJD en stel de tijd in op 15 minuten, en op de functieknop om het ontgassen te starten. Het pictogram licht op, druk op de ON/OFF knop om het ontgassen te starten. Dit duurt 2 minuten en daarna begint het normale wassen. Als u klaar bent, giet u het water uit de machine en vult u deze met schoon water. Laat de machine nog 3 minuten draaien om het resterende wasmiddel te verwijderen.

Wasmachineconstructie en accessoires:

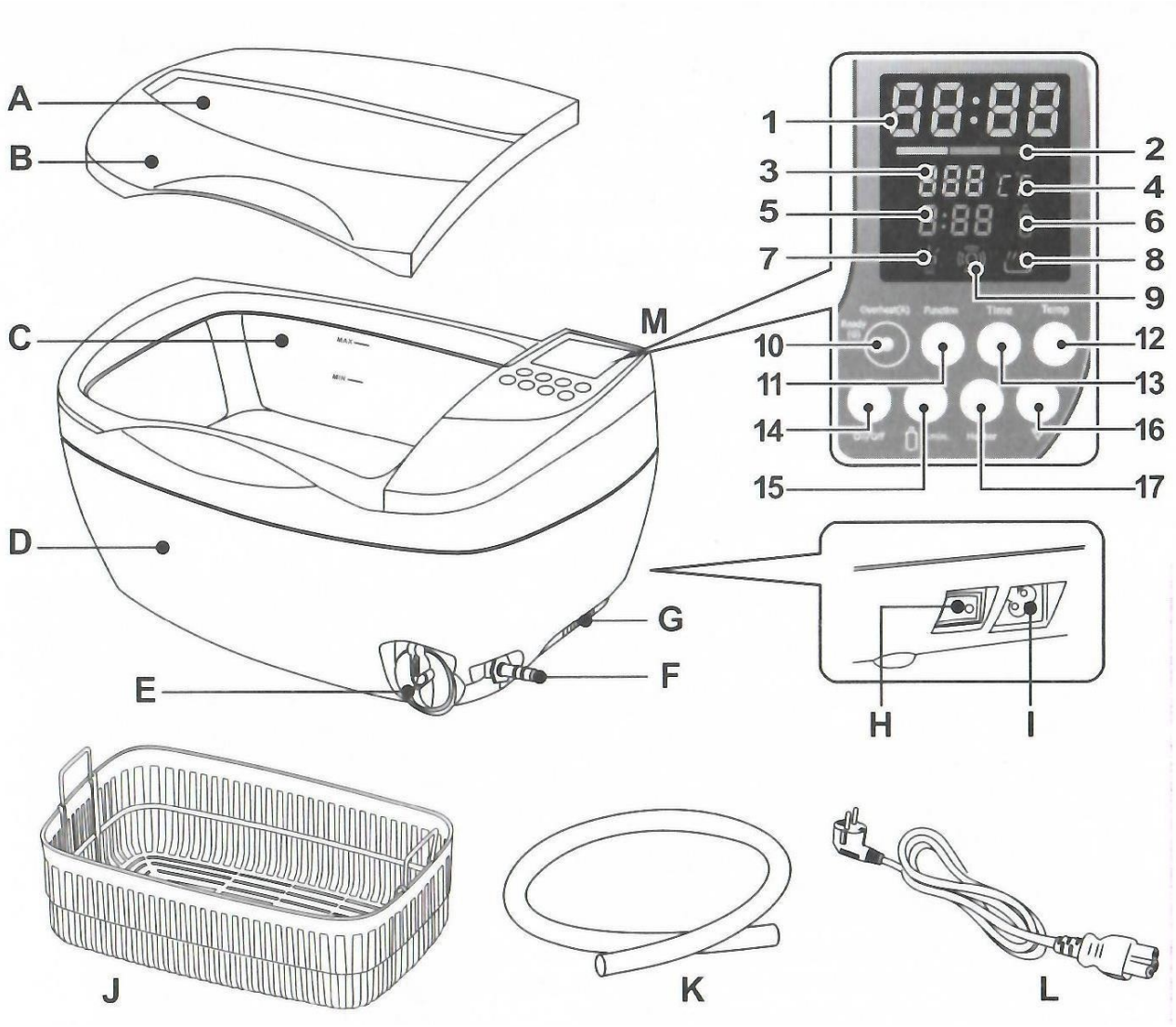

A. Kijkvenster
B. Deksel
C. Tank
D. Behuizing
E. Afvoerknop
F. Waterafvoer
G. Ventilatie
H. Aan/uit-schakelaar
I. Stopcontact voor netsnoer
J. Plastic mand
K. Afvoerslang
L. Stroomkabel
M. Bedieningspaneel

Bedieningspaneel en functies:

1. **Tijdweergave.** De tijd wordt gerekend vanaf de start van de wasmachine.
2. **Temperatuurindicator**
   - Groen lampje betekent dat 0-30% van de ingestelde temperatuur is bereikt
   - Oranje lampje betekent dat 30-60% van de ingestelde temperatuur is bereikt
   - Een rood lampje betekent dat 60-90% van de ingestelde temperatuur is bereikt
   - Een knipperend rood lampje betekent dat de vloeistof bijna 60-90% van de ingestelde temperatuur heeft bereikt
   - Alle lampjes branden betekent dat de ingestelde watertemperatuur is bereikt
3. **Weergave van de ingestelde temperatuur.** Druk op de knop om een van de 5 temperaturen in te stellen: 40°C/104°F - 45°C/113°F - 50°C/122°F - 55°C/131°F - 60°C/140°F
4. **°C°F** - geeft de temperatuureenheid aan
5. **Werktijd van de oplossing.** Werktijd van de oplossing berekend in uren
6. **Indicator werktijd oplossing.** Als de werktijd van de oplossing tot nul daalt, begint het lampje te knipperen, wat duidt op een vloeistofverversing.

7. **Lampje ontluchtingsfunctie.** Lampje brandt - functie geselecteerd Lampje knippert - functie in werking
8. **Controlelampje voorgloei functie.** Lampje brandt - functie geactiveerd
9. **Lampje reinigingsfunctie.** Als dit lampje brandt, geeft dit aan dat de wasmachine in de normale modus werkt.
10. **Bedrijfslampje**

wasmachine: Groen - wasmachine
klaar voor gebruik
Rood - oververhittingsbeveiliging geactiveerd. Wacht tot het lampje groen wordt (20 minuten of langer).

11. **Toets om de ontgassingsfunctie te activeren.** Druk op om de ontgassingsfunctie te selecteren. Druk op de Aan/Uit-knop om deze te activeren (duur - 2 minuten).

Ontgassen. In sommige gevallen kunnen er door chemische reacties luchtbellen (gasbellen) in de oplossing in de wasmachine verschijnen. De gasbellen belemmeren de normale werking van de wasmachine. Door de ontgassingsfunctie te activeren worden de gasbellen verwijderd, waardoor de prestaties van de wasmachine verbeteren.

12. **Temperatuurschakelaar.** Druk op de knop om de ingestelde temperatuur te wijzigen in de gewenste temperatuur.
13. **Tijdwijzigingstoets.** Druk op de knop om de gewenste tijd in te stellen. Elke druk op de knop verandert de tijd met 5 minuten.
14. **Aan/uit-knop.** Als de wasmachine is ingeschakeld met de H-knop (afbeelding), is de wasmachine klaar voor gebruik. Door op de aan/uit-knop te drukken start/stop je de machine. De wasmachine schakelt automatisch uit als de tijd 0:00 bereikt.
15. **Oplossingstijdregelknop.** Elke keer dat de knop wordt ingedrukt, wordt de tijd met 20 minuten verhoogd. Bijv. 1:20 betekent 1 uur en 20 minuten. De maximale tijd die kan worden ingesteld is 9 uur en 60 minuten.
16. **Knop tijd/temperatuur verlagen**
    - Bij het instellen van de bedrijfstijd (functie 13) - door erop te drukken wordt de tijd met 1 minuut verkort.
    - Bij het instellen van de temperatuur (functie 12) - door erop te drukken wordt de temperatuur met 1 niveau verlaagd.
    - Bij het instellen van de oplostijd (functie 15) - door deze knop in te drukken wordt de tijd met 20 minuten verkort.

17. **Knop om verwarming te activeren.** Als de knop wordt ingedrukt, wordt de verwarmingsfunctie geactiveerd. Nogmaals indrukken schakelt de verwarmingsfunctie uit. Het opwarmen wordt automatisch uitgeschakeld wanneer de gebruiksduur van de wasmachine 0:00 bereikt.

PRODUCTEN DIE NIET GESCHIKT ZIJN VOOR ULTRASOONREINIGING.

- Fijne sieraden (parels, smaragd, ivoren voorwerpen, kralen, schelpen, agaat).
- Gelaste, gecoate en gelijmde voorwerpen
- Andere voorwerpen zoals hout, gecoat glas, keramiek, camerafilters.

VEILIGHEIDSMAATREGELEN

1. Het apparaat is professionele apparatuur voor gebruik in schoonheidssalons. Bediening van het apparaat alleen door gekwalificeerd cosmetisch personeel voorkomt ongewenste gevolgen tijdens de behandeling.
2. Het apparaat mag niet worden gedemonteerd of worden gebruikt voor andere doeleinden dan in deze gebruiksaanwijzing worden aangegeven. Alle onderhoud en reparaties mogen uitsluitend worden uitgevoerd door een bevoegde servicetechnicus.
3. Installeer of gebruik het apparaat niet in de buurt van vloeistoffen, natte plaatsen of met natte handen - zodat er geen vloeistoffen in het apparaat terechtkomen.
4. Haal in de volgende gevallen onmiddellijk de stekker uit het stopcontact en neem contact op met de erkende servicedienst: a) vloeistof in het apparaat is terechtgekomen, b) het apparaat een vreemde geur of rook afgeeft of vreemde geluiden maakt, c) het netsnoer is beschadigd, d) het apparaat is omgestoten of de behuizing is beschadigd.

5. Plaats geen voorwerpen op de kabels. Installeer het apparaat niet op een plek waar iemand op het netsnoer kan trappen.
6. Haal om veiligheidsredenen het netsnoer uit het stopcontact telkens wanneer u klaar bent met het apparaat.
7. Steek niets in de opening van het apparaat. Als er een vreemd voorwerp in de opening komt, verwijder dan het snoer uit het stopcontact en neem contact op met de distributeur of de fabrikant.
8. Plaats het apparaat niet op een onstabiele trolley, plank of voertuig. Het apparaat kan beschadigd raken als het valt.
9. Om de vaste levensduur van het apparaat te garanderen, wordt aanbevolen om een interval van een minuut in acht te nemen voordat u opnieuw op de aan/uit-knop drukt (tussen in- en uitschakelen en omgekeerd).
10. De voeding moet voldoen aan de specificaties op het typeplaatje. Anders bestaat het risico dat het apparaat niet goed werkt, beschadigd raakt of zelfs doorbrandt.

LET OP:
1. Neem in geval van schade aan het netsnoer of andere storingen contact op met een erkend servicecentrum - dit voorkomt gevaar.
2. Dit apparaat mag worden gebruikt door kinderen van ten minste 8 jaar oud en door personen met beperkte fysieke en mentale capaciteiten en gebrek aan ervaring en kennis van de apparatuur, mits er toezicht wordt gehouden of instructies worden gegeven over het veilige gebruik van de apparatuur, zodat de bijbehorende risico's worden begrepen.
3. Het apparaat is niet bedoeld om mee te spelen door kinderen. Laat kinderen niet met het apparaat spelen.
4. Laat het apparaat niet onbeheerd achter wanneer er kinderen of personen zonder voldoende kennis van het gebruik van het apparaat in de buurt zijn.
5. Dit elektrische apparaat is geen speelgoed. Verkeerd gebruik of contact met het elektrische apparaat kan gezondheidsrisico's inhouden of de dood tot gevolg hebben.



VERWIJDERING VAN HET APPARAAT

Gooi gebruikte elektrische apparaten, armaturen en verpakkingen weg naar recyclingcentra in overeenstemming met de milieubeschermingsregels. Elektrische apparaten mogen niet bij het huisvuil. Volg de regels voor het weggooien van dit soort apparatuur. Om het milieu te beschermen in overeenstemming met Richtlijn 2012/19/EG betreffende afgedankte elektrische en elektronische apparatuur, moet afgedankte elektrische apparatuur apart worden ingezameld en worden ingeleverd bij inzamelpunten voor afgedankte elektronische en elektrische apparatuur.
elektronische en elektrische apparatuur.

Afgedankte en oude apparaten bevatten volledig recyclebare onderdelen en moeten daarom voor opwerking worden aangeboden. Daarom moeten ze worden ingeleverd bij de juiste inzamelpunten.

OPSLAG EN TRANSPORT

Het apparaat mag alleen in de originele verpakking worden vervoerd bij een temperatuur van (-) 20 °C tot (+) 50 °C. Bewaar het apparaat in een goed geventileerde ruimte met een relatieve vochtigheid van maximaal 75%. Bedrijfstemperatuur van (+) 10 °C tot (+) 40 °C. Tijdens opslag en transport mag het apparaat niet worden gegooid of vallen en mag het niet worden blootgesteld aan mechanische schokken of atmosferische invloeden.